大楚報

第二九五號

今日本報兩大張

售報價目：本市每份四分 定閱每月一元 半年五元五角 全年十元 外埠另加郵費

廣告刊例：每行十二字高 每行每日二角 每欄一百十五 長期折扣面議 一律全計算

今日提要

新中央政府方案已定（一版）
解決滿蒙事件蘇接受日方提案（一版）
武漢各工商業今日起開始登記（三版）
新聞聯盟徵文揭曉（四版）

新中央政府具體方案已定

汪精衛將與王梁兩氏召開中央政治會議

約於一月下旬更生新政權將輝煌誕生矣

迷於抗戰之余漢謀軍已瀕日暮窮途

△本報上海通信局四日電：以汪精衛氏爲中心之新中央政權樹立運動，由於臨時維新兩政府之協力與各黨各派無黨無派之蹶起，至今日已漸次具體化。日現地當局依據日政府之支持新政權之方針，關於援助之具體方策以及新政權成立後之新國交調整方針等基本的要綱，業與汪派之間，作正式的折衝。際此新春，交涉急速進展，兩者之意見，已完全一致。日現地當局爲使當地折衝之結果，獲得閣議之承認，決於四日起乘機東上，若獲得閣議之承認，日政府決定對於今後萬端之手段，則汪精衛氏常旋與王克敏，梁鴻志兩氏舉行會議。其次召集各黨各派有志之士，舉行中央政治會議。此時期約於一月下旬，更生中國之新政權，將於日本黃紀二千六百年，見其輝煌之誕生曙光矣

余漢謀軍根據全失

英使寇爾往返爲勞

△中聯社一日廣東電：日軍橋田，石原，上田，中野各部隊，壓迫廣東省東北山岳地帶之黨軍，繼續前進，於三十一日下午六時四十分，進入大源東方二十粁之要衝三華鎮，將其完全占領，覆滅余漢謀軍之前綫根據地

△香港二日同盟電：寇爾英大使，業於二日上午，從渝抵此間，擬於近日中飛渝云

滇越線猛遭炸燬

自舊年末至新年頭相繼轟炸

蔣軍各陣地咸已動搖難立足

日軍在華北中南收大戰果

△上海三日同盟電：艦隊報道部發表 一，二日海軍航空隊，在湖南省南部，轟炸蔣軍航空基地寶慶及衡陽，炸碎飛機場中心及附屬建築物，在衡陽飛機場炸破蔣軍地上機二架，又另一有力部隊，呼應陸軍部隊之作戰，在貴池（安徽省）南方水塘湖附近轟炸蔣軍陣地，與以甚大之損害 一，日海軍航空隊，連日飛往雲南，以蒙自爲中心，反覆猛炸滇越鐵路沿綫，更擴大其戰果，二日衝禦惡天氣，在入佐，森，兩少佐等指揮之下，大舉炸碎滇越綫路及鐵橋數處，獲收多大之戰果，全隊悠悠飛返云

△上海二日同盟電：艦隊報道部一月二日發表

△△華北方面之戰況

一，海軍航空部隊，十二月三十一日上下午二次，掃射轟炸盤據山東半島中央部靈山苗家溝，下馬庄及田家庄等蔣軍集部隊，與以甚大之損害

二，是日另一航空部隊，炸碎山東半島北部黃縣東南之要地石良集及萬瓦等蔣軍據點

△△△華中方面之戰況

一，海軍航空部隊協力蘇北地區之陸軍部隊，十二月三十一日，轟炸寶應周邊之陶家林太官橋，望直港及黃浦等之蔣軍軍事設施，與以甚大之打擊

二，一日海軍航空部隊急襲湘潭（湖南省）猛炸該地飛機場及附屬建築物，與以甚大之損害

三，日軍江上艦艇十二月三十日，砲擊彭澤（江西省）東方馬露口方面移動中之蔣軍集團約一千名，使其潰走，又十二月三十一日，砲擊湖北省東部巴河流域巴水驛附近之蔣軍據點，協力陸軍部隊之戰鬥

△△華南方面之戰況

一，海軍航空部隊十二月三十一日及一月一日兩日，炸碎賓陽南方崑崙關及思隴之蔣軍砲機關槍陣地外，在思隴附近，掃射猛炸移動中之蔣軍五百名，更在馬嶺墟轟炸蔣軍戰車羣，使其破壞擱坐外，獲收多大之戰果

二，三十日在柳州上空，獲收赫赫戰果之海軍航空部隊，爲殲滅蔣軍空軍，三十一日未明，大舉奇襲柳州飛機場，冒蔣軍之防禦炮火徹底轟炸城內各處，炸碎地上機五架及附屬建築物五處，發生大火，全隊安然飛返

三，海軍航空部隊三十日轟炸蔣軍唯一之軍需補給鐵路滇越綫，一日下午再以大編隊，由蒙自至安南邊境，猛炸滇越綫主要橋樑及綫路數處，與以多大之損害

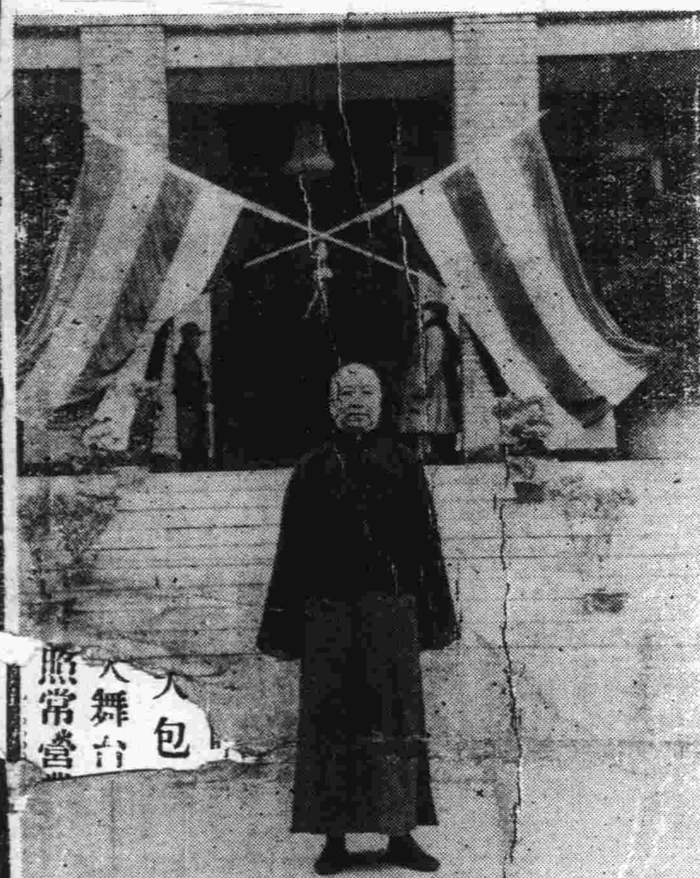

新年中之維新政府行政院長梁鴻志氏

解決滿蒙事件

蘇接受日方提案

要求修改及追加若干意見

決設全般國境委員會

△東京二日同盟電：三日下午四時日外務省情報部發表如下，日本政府曩與滿洲國政府協議，爲杜絕防止在滿蘇滿蒙邊境之糾紛，欲以和平處理，就滿蘇滿蒙兩國邊境全般，設置邊境劃定委員會並防止糾紛及處理委員會，與蘇聯政府磋商，因蘇聯政府亦甚同意，故於昨年十一月十九日由野村外相向斯[illegible]林蘇大使提出該條約案，在莫斯科亦由東鄉大使向莫洛托夫外務人民委員傳達，但昨年十二月三十日，洛作夫斯基外務人民委員次長，對東鄉大使，作爲蘇聯方面之意見，要求若干修改及追加，同時表示大體同意，日方之提案，更決定就本問題，繼續折衝云

香港英當局突宣佈封鎖海港

原因如何正探究中

△香港二日同盟電：香港英海軍當局二日下午五時發表聲明書如下：英海軍當局聲明今日起封鎖香港港口該措置雖係接到海上哨戒警報之結果惟對該報源泉，目下正探究中云

廣東蔣軍被殲滅

北部山岳地帶蔣軍逃竄

日軍各部圍剿殲滅在卽

△廣東三日同盟電：日軍對廣東東北部山岳地帶之殘餘蔣軍剿滅戰，逐漸縮小其包圍圈，現蔣軍已如袋中之鼠，四分五裂，到處潰滅，即蔣軍第一百五十一師，一百五十三師之混合部隊約五千名，在翁源東南方地區，被日軍中島，田村，岡島，川窪等各部隊，拿捕殲滅，又脫出包圍圈外第百五十一師之一部，亦受日軍福田笠間，角田各部隊擊滅，向北方逃竄之蔣軍第百八十六師之有力部隊，又遭日軍深堀部隊之邀擊殲滅，其他沙田附近各師敗殘兵，失去退路，徬徨道左，此等敗殘蔣軍之殲滅迫在目前云

美建築巨大戰艦

超過四萬五千噸

爲應付歐洲之動態

△華盛頓三日海通電：關於美國海軍部從事考慮建築四萬五千餘噸之巨大戰艦一節，已於星期二日由著名發明家之子新任美國海軍部長艾迪生氏証實，據海軍當局領袖斯塔克宣稱，照歐洲之動態，美國必促進建築戰艦之事，並將擬定計劃，呈報美國會審核云

澳政府武裝

澳國商輪

△紐約三日海通電：據紐約時報載稱，星期三由悉德尼傳來之消息，澳大利亞一切商輪，今後均置有十生地米突大砲

前山西軍在運城

成立和平同盟

周俊傑元旦在晉南組合

決向和平救國途中邁進

△太原三日同盟電：前山西軍副司令周俊傑中將，曾反對蔣介石之焦土抗戰，提唱和平救國，努力吸收同志，期於元旦，在山西省南端要衝運城，成立晉南和平同盟，此後決定積極招集山西軍，向救國運動邁進，其結果咸認予山西軍甚大之影響云

本社啟事

本報發行數目日趨激增而紙料因來源困難時感不敷爲集中全力充實早報計暫將晚報停刊至希 公鑒此啓

新年廣播祝詞

二十九年元月二日在漢口廣播電台播送

武漢特別市市長張仁蠡

武漢的民衆諸君，我是武漢特別市市長張仁蠡，我自從去年四月，承民衆推舉備位市長一席，光陰荏苒，轉瞬已九個月，在這短短的過程之中，市面日趨繁榮，人民日見復歸復業，舉凡治安教育商業交通各方面，都已見出長足的進步，在在顯露出大武漢復興的曙光，這固然是友軍的支援匡助，與地方父老紳耆的協力，而我武漢民衆的努力創造，實在值得我們的欽敬與感謝，今年是我中華民國二十九年的新年，在去年的元旦，那是武漢經事變後的第一個年，因爲那時地方秩序粗定，民衆對於新年，恐怕還未能顧到欣賞與娛樂，我們現在欣逢這第二個新年，我想大家觀察着現況，憧憬着將來，這心情必定與去年又大不相同了，我們武漢的這種蓬勃勃的復興氣象，也就是新中國再建的萌芽，這使我們感覺到何等的愉快。在過去我們的武漢，歷經受共黨惡閥的蹂躪，苦不堪言，幸而到去年新年才脫離了水火，今年新年，更踏入了康莊，并且隨着新春來臨的，還有瀰漫全國的和平聲浪，純正國民黨總裁汪精衛先生，現在正在以他的歷史德望熱忱，及大無畏的精神，在那裏努力尋求東亞眞正的和平，及我國家民族的唯一出路，聽說不久，就可以拿出解救中國的辦法來，所謂中日眞正提携的和平大道，已擺列在我們面前，我們在汪先生領導之下，向和平之途邁進，這是我們負有光榮的歷史的武漢民衆一種偉大的責任與使命，逢到今年深堪慶幸的新年，我敬向武漢民衆諸君祝福，并且希望大家一致努力來完成我們偉大的責任與使命，完了！

社論

民國二十九年的展望

（楡）

歷史是連續不息的，今日是昨日的延長，明日爲今日的繼續，所以我們鏡測未來，還是離不了過去的回顧和現在的把握。

讓我們把日曆翻到民國二十六年！七月七日蘆溝橋事件爆發，八月十三日淞滬展開第二次血戰，十一月上海市失守後，黨軍沿京滬路節節敗退，日軍長驅直入，未幾首都失守，政府西遷，戰局一天一天擴大：慘黯的民國二十七年新正！

二十七年春，徐州會戰，數十萬大軍解體，是年秋武漢陷落，否運緊隨着中華民族。國民政府絕叫「抗戰到底」，日本政府高唱「百年戰爭」，飽受兵燹的民衆望着結束無期的戰事，惟覺黑暗籠罩着前途，找不出一線曙光。及至十二月二十二日日本近衛首相發表歷史的聲明後，中國民衆對於日本的正義的意慾，才有進一步的認識，而繼之國民黨副總裁汪精衛氏脫出重慶，發出艷電，主張和平：於是我們在黑暗之中，發覺了一絲光明，懷着無限的期望，歡迎二十八年的新春。

汪精衛氏的和平主張乃全國四萬五千萬同胞的一致的要求，在民衆的支持之下，二十八年的過程中，由口頭的唱導迅速地發展爲實踐的運動。入夏以後，汪氏鑒於和平與統一的不可分性，更着手於新中央政府的組織。汪氏的合理的要求和獻身的熱情，非但博得民衆的贊佩，且感動了抗日陣營裡的人們，去冬以來，各地促成新中央政府民衆大會不絕舉行，渝府內部和平論者抬頭，卽是這事實的最有力的證明。在和平與組府的呼聲中，民國二十九年姍姍降臨於大地。

在去年一年之中，不有一兵一槍的汪氏的個人的主張竟能發展而爲澎湃全國的實踐的運動，這決不是歷史的奇蹟，蓋汪氏所領導的運動的後面隱藏着中華民族的意欲，而在這意欲之前，抗戰論與和平論不得不受最後審判。今日「最後勝利」，「抗戰建國」的口號再不有過去似的魅力，反之，「和平救國」的呼聲從各階級的人們的口裡吐出來，從這裡我們不難觀取最後審判的結果。

返觀汪氏和平運動的一年來的發展過程，我們深覺它的成功爲期非遙，而站在這觀點展望剛開始的民國二十九年時，希望和喜悅不禁湧上我們的心頭。今年將是東亞歷史的轉換期，中日兩民族將由鬥爭進至協和，中國將由分裂趨於統一。我們的斷言決不是夢囈，我們的希望亦不是空想，歷史正指示我們這麼必然的趨勢。日本駐倫敦的某金融家預測中日戰爭將於下月終結，雖未免過於樂觀，可是和平之神已臨近東亞，這是我們所同感的。

芬蘭北戰線仍有激烈戰事

連日大風雪蘇軍進行艱難各線失敗

蘇空軍亦無大活動法儘量支援芬蘭

△斯德哥爾摩三日海通電：雖繼續大雪，芬蘭北戰線沙拉附近仍繼續激戰，雙方未分勝負，星期間晚至星期三間雙方砲隊尤爲活動，據赫爾辛啓由蘇美沙爾米傳來之消息，蘇俄軍隊大敗，蘇俄軍隊第一六三師被芬軍殲滅後，向後敗退中，據聞：該戰區陣地內之豺狼亦向敵軍進攻，據比特沙莫戰線傳來之消息，蘇俄軍隊增援後尚能保守原有之陣地，足証芬人盛傳麥姆斯克鐵路被阻止之消息，實屬錯誤云

蘇軍三陣地均大敗　大風雪阻蘇軍進行

△赫爾辛啓四日海通電：據星期三晚由芬蘭前線各陣地傳來之消息，蘇俄軍隊在三處陣地敗退，五日前蘇俄軍隊第一六三師在蘇美沙爾米陣地被芬軍擊退，目前仍在敗退中，在比特沙莫陣地之北冰洋陣地，蘇俄軍隊迨至星期三晚尚能鎮守原地，然芬蘭之援軍已迫蘇俄軍隊向後敗退，且此陣地之氣候酷冷非常，星期三之溫度係零下四十度，據芬蘭之消息，被迫而潰退之蘇俄軍隊，服裝狠狽不堪，又據沙拉陣地傳來之消息，芬軍已獲局部勝利，星期三蘇俄空軍部隊之活動有限，據聞亞波及烏爾色堡均被轟炸云

△赫爾辛啓三日海通電：芬蘭南部蘇俄砲隊之活動，繼續爲大風雪所阻止，星期三敵機並未出現芬蘭領土，盛傳亞波砲台于新年被炸焚毀之消息，尚未證實，停舶海港之商輪一艘中彈擊沉，在芬京及其他各鎮之大雪堆亦被利用爲防護敵軍空襲之工具，目前各地之大雪不再剷除，堆集各住宅前，以作防禦炸彈薄片之用云

連日各陣地無大戰　法國盡力援助芬蘭

△赫爾辛啓四日海通電：芬蘭陸軍星期三之公報如下：△陸軍方面：元月二日加里尼亞海峽僅有平常之炮擊活動，在泰怕爾約基之敵軍午前炮擊甚烈，午後一時，敵軍步兵進攻，但芬軍炮隊及步兵大施轟擊，致令敵軍敗退時遭遇重大損失，晚間敵軍進攻哈達爾桑約厄夫，亦爲芬軍擊退，拉多加湖西北部爲爭奪堡壘數處之故，終日繼續大戰，除此僅有炮擊及偵察活動，在愛托約基附近芬軍，向以機槍增援之敵步兵隊掃射，在對抗之戰中，芬軍擊毀敵軍坦克車五輛及鐵甲車二輛，詹特蘭達方面之芬軍，已抵克各約厄夫西岸，前綫其他之各陣地，並無重要事情可述

△海軍方面：在拉多加湖岸，發生小戰，一月二日之活動全被大風雪所阻止

△空軍方面：敵軍並無重要空中活動，前經擊毀但未証實之敵機三架，已于本日尋出云

△哥平哈經三日路透電：據「國民潮報」載稱：由斯德哥爾姆傳來之消息，沿麥姆斯克鐵路綫行駛之蘇俄軍車出軌，死傷甚衆，此慘案是否由於怠工或芬蘭之「敢死隊」所致，尚不可知云

△莫斯科三日海通電：據蘇俄列寧格勒軍管區司令部于星期三宣稱，一月二日芬蘭戰綫並無重要事情發生，因天氣惡劣之故，蘇俄空軍部

大楚報社元旦特刊

江漢炳麟　世載其英　如林佳作　卓著文名

爰有報社　厥名大楚　嘉言讜論　讀者心許

一陽初復　萬象更新　發行特刊　藉祝元辰

言之有物　行之彌遠　聲譽日彰　可操左券

倪道烺題

盧森堡編組陸軍說不確

西線前方有砲空戰

德機襲英幷在比境擊落英機

英法前線不斷進攻均被擊退

△布魯塞爾三日海通電：關於外國盛傳盧森堡政府擬組織七千人至八千人之陸軍一節，據此地官方正式宣稱，該消息實屬不確，幷謂盧森堡政府絕無上述之企圖云

△倫敦三日路透電：昨日大批德機圖攻夏特蘭島，英戰鬥機立即昇起應戰，德機惶惶進去，是日天氣不明，德機並未投彈，英當局亦未發出空襲警報云

英機在比境被擊落

△布魯塞爾三日海通電：德驅逐機一架於星期二追逐英機一架，並在接近比國邊界之地將英機擊落，英機墜落時仍向前飛行，卒在比境蘭附近爆炸焚毀，該機之航空人員一名乘降落傘墜地，幸免於難，其餘之二航空人員爲火受傷頗重云

英軍公佈飛機損失

△阿姆斯特丹三日海通電：據英空軍部星期三晚宣稱，正如星期三正午由布魯塞爾傳來之消息，英機一架在比邊界波德門地方被德戰鬥機擊落，據英空軍部發出之公報載稱，英空軍部隊飛機一架偵察敵軍領土時，在比利士國境遭大批敵戰鬥機圍攻，英機被迫飛過比國邊界降落云

德軍前綫戰事公報

△柏林三日海通電：據德軍前綫最高軍事當局於星期三正午宣稱，西戰綫略有炮擊及偵察活動，邊界監視及偵察飛行，企圖飛越赫利哥蘭海灣之威靈登式英機三架被德軍擊落，德軍並無損失云

英法土繼續會議

土經濟使節團訪羅馬

洪水爲災土受大損失

△伊斯坦堡三日海通電：法國參謀本部達爾班洛將軍，及英國駐安哥拉之參謀本部軍官二人，于星期三日抵此地後，英法土三國參謀本部再度繼續會議云

△伊斯坦堡三日路透電：據安哥拉傳來之消息，土國之重要經濟使團已赴羅馬，以會商意土新商約，意國業已訂購土棉二萬噸，大量之五穀及原料品，蓋意國每年購買五穀及原料品約計數千餘噸云

△米蘭三日海通電：據「希拉」報紙聲稱，由伊斯坦堡于星期三傳來之消息，土耳其西部洪水氾濫，瑪麥拉海地帶民衆淹斃之數估計一千人，損毀房屋四百棟，在布魯莎平原大水之勢繼續飛漲，卡拉加海灣內著名之財產全被洪水蹂躪云

武漢青年協會

理事李光源昨廣播

建設新中國

青年應有之信念與認識

〈中聯社武漢訊〉武漢青年協會理事兼秘書李光源氏，昨（四）日晚八時在漢口廣播電台演講，題爲「建設新中國青年應有之信念與認識」，歷時三十分鐘，茲錄其全文如左：

諸位同胞今天我來演講的題目是建設新中國青年應有的信念和認識，我自己是青年的一份子，對於建設新中國具有堅強的信念，所以隨時隨地我們爲民族和國家的前途打算，在自己的本位工作上來盡應有的責任，現在有機會將個人志願中所應有的信念和認識來向各位同胞貢獻意見，覺得非常榮幸和愉快的

中國自經受這次事變所得到慘重的教訓，我們青年們有很多的漸漸覺醒過來了，已經不像發動抗戰初期那樣浮燥，再肯盲目的輕易爲某一黨派所利用做他們政治門爭上求出路的工具，而願意認識另一個現時的環境，來尋求真正是達到中國獨立生存和自由的前途，所有許多年青的人從抗戰區的內地輾轉到此地來，參加這個新的局面，貢獻他的智能來從事這個偉大的工作，有些人也比這批年青的朋友來得更早的，他們也確是抱着同樣的期望和志願而先做一切準備工作了，所以我們不論其先來或者後來只要是目標相同，我們就承認他是建設新中國的青年同志，但既爲信仰以和平挽救國家危亡的唯一途徑那我們青年必須具備決心來承担今後異常艱苦的工作責任，因爲在建設新秩序的過程中要備嘗艱苦致力於一切復興的工作，有更吃重的未來待我們青年去奮鬥以求得中國的更生和獨立自由，我們青年在這種偉大的工作中是一種主要的力量，所以青年同志，能否努力和進步，可以直接影響到這種偉大工作的成敗，日本現在並不漠視我們中國青年堅強的民族意識和國家觀念了，自經前首相近衛公的聲明，表示願以平等獨立的國家待我中國，不要求領土，不要求賠款，而願與中國提携親善，共同防共，經濟合作，致力建設東亞的新秩序，於是汪精衛先生認爲日本有和的誠意，而願以平等合作爲原則，來結束這次不幸的事變，毅然起來響應，使可以完成在東亞歷史上偉大的任務，所以不避艱險，領導全國愛好和平的人一致奮鬥，到現在和平救國運動已進展到具體化的階段了（未完）

武漢新聞聯盟懸賞徵文揭曉

本聯盟此次懸賞徵稿，辱蒙各界人士踴躍惠賜佳作，琳琅滿目，美不勝收，殊深感謝，茲來稿業經審查委員會評議竣事，發表於後，給獎典禮定於本月八日下午二時在武漢青年協會舉行，希中選諸君按時蒞臨爲荷

論文當選者（應徵作品八十四件）

第一名　一人　論題　打破抗戰救國之迷夢　周修遠　漢口阜昌街十一號

第二名　二人　論題　打破抗戰救國之迷夢　方仁泰　漢口　馮商生　漢口特一區第六小學

第三名　五人，論題　打破抗戰救國之迷夢　午生　漢口特一區德華里六十五號　論題　實現大亞細亞主義方策論　程華欽　武漢訓練院內第六室　汪潤民　漢口特一區一元路十五號　論題　打破抗戰救國之迷夢　胡中漢　漢口長堤街第三小學　匡廬小隱　九江轉牯嶺廬山治安維持會

時事漫畫當選者（應徵作品六十八件）

第一名　一人　鄒玄　漢口花樓街四十五號

第二名　二人　李云卿　漢口江漢路怡廉里三號　吳東崧　漢口江漢路四百八十六號

第三名　五人　余增一　漢口法租界如壽里五十九號　謝桐生　漢口江漢路　佐藤幸一　漢口　韓記餘　漢口　吳雲生　漢口交通路保成里三號

時事漫畫優良作者（十五名）

劉益堂　漢口小夾街十四號　周天祥　漢口特三區六也村七號
後藤清　漢口江漢路　除穀平　漢口保華里一二三號
林受義　漢口江漢路　易立生　漢口小夾街
廖添丁　漢口江漢路四八六號　周惠良　漢口居巷一一九號
郭嘉慶　漢口江漢路　陳子衡　漢口特三區保華里
明公正　漢口　瀨下甫　漢口
增一　漢口　朱非素　漢口
劉文彬　漢口合成里九號

遊藝之部當選者（應徵作品二十三件）

第一名　一人　題　和平救國鼓詞　姜鏡芬　漢口漢景街德華里八十五號

第二名　二人　題　和平救國鼓詞　弓長生　漢口法租界長清里八十七號　劉慕基　漢口花樓街宜家巷五號

第三名　三人　題　新四州調　李振勳　漢口　題　和平救國鼓詞　姜琴聲　漢口警察第七署　題　四民同慶　匡學然　九江轉牯嶺廬山治安維持會

隊僅限[illegible]，汲汲於[illegible]云

△日內瓦[illegible]電：據法援[illegible]擬定的[illegible]知國聯秘書長摩[illegible]的美[illegible]國聯盟約，國聯[illegible]之會及全體大會通過之決議案，法國決定在可能力面上盡力援助芬蘭云

瑞典商輪遭潛艇掃射　發信號求救

△紐約三日路透電：據馬凱無綫電台接着載重五四八四噸之瑞典商船「克魯拉」號，由大西洋發出之救命信號內聲稱：該輪遭遇潛擊艇之攻，正在沉沒中，急需援助云

西戰綫之軍事動態

△柏林三日海通電：關於西戰綫之軍事動態，海通社作如下之報告：在莫沙爾及費爾茲森林之前之敵軍向德軍陣地之前綫，實施不斷之猛烈掃射，沿萊茵之敵軍，以破坦克車大砲及機槍向德軍數處堡壘轟擊，但德軍立刻報以轟擊，德機七架與敵機十二架，在麥茲格附近發生短時間之空中會戰，但雙方並未擊落飛機，在邊界附近多處之德驅逐機及機關高射砲阻止敵機侵入德領空，大批之德偵察機飛越法領土，曾能避敵軍機關高射砲之掃射，據英人聲稱：星期二日被德希麥特式驅逐機擊毀之英轟炸機之一架業已安返原防，但英威靈登式轟炸機三架被擊落，而德方未遭任何損失一節既已無可爭論，足證安返原防之機係與其同伴分散之第四架英機，且並未與德機接觸，故英國盛傳之消息純係僞造，德國參加此次會戰僅係四架飛機，並非十二架，顯然英國欲宣傳交戰之德空軍實力優於英機，數日前公佈英商輪之損失名單，逐日另有補充，倫敦方面曆力駁德國名單公佈之日期及事實，損失單內所載之德商入係至一九三九年十二月三十日止確實沉沒之數、此種事實絕不能因敵軍之曲解而有所變更，英國之報告書內僅偶然提及德潛艇之勝利，另一方面英方聲稱潛艇之危險業已制服，但屢次竟與英方宣傳相反，有新商輪被潛艇擊沉，例如德潛艇在蘇格蘭口岸不遠擊沉英漁船「勞伯特森」號，英國觸機雷沉沒損失之船隻內計載重八千噸之商輪「達爾夫魯」號及載重五千七百噸之商船「巴格斯希爾」號云

中立國運德郵件

英截取美國及

美對英已提出抗議

△華盛頓三日海通電：關於英國截取美國及中立各國商輪載運之德國郵件一節，美政府已向倫敦提出抗議，據抗議書內聲稱，在公海上無論美商輪以及中立國商輪載運之美國郵件，美政府不許英當局加以干涉，且各國商輪無意駛進英口岸時，美國之郵件亦不得受英國之檢查，據聞，該抗議書內歷述英當局截取美國及中立國商輪載運之郵件四次，共計一二五〇郵袋云

加拿大遠征隊

由英法軍艦護送抵英

△中聯社一日倫敦電：歐戰勃發後，加拿大第二次現役兵遠征軍，由多數英法軍艦護送，於今日安抵英國西海岸之某港，在該地上陸

瑞典實施　强迫工役

△斯德哥爾摩三日路透電：瑞皇里斯達格已批准强迫工役議案，爲維持國防服役，轉輸及重要之服役起見，任何律法之下，可征募勞工云

遺失聲明

梅毒專家　醫生　王慶聲　包診各種外科梅毒　後花樓百子[illegible]

遺失聲明
茲遺失軍特務部發給第二〇九五六號安居證一枚除呈請補發外特此登報聲明作廢　王少卿啓

遺失聲明
茲遺失社會局稱病檢查員第三二號臂章一枚除呈報外特此登報聲明作廢　漢口警察第六署警士邢之豐啓

被窃聲明
茲於昨日將市府發給之證章一枚被竊號碼爲二〇五八號除呈請補發外特此聲明作廢　隔離病院李葆蕃啓

遺失聲明
茲遺失軍特務部第〇〇二一五號安居證一枚除呈請補領外特此登報聲明作廢　袁滔啓

遺失聲明
茲遺失武漢特別市市政府公役一八一號證章一枚除呈報外特此聲明作廢　蔡俊卿啓

遺失聲明
茲遺失武漢特別市市政府第三六〇號公役證章一枚除呈請補發外特此登報聲明作廢　潘君山邐啓

遺失聲明
茲遺失軍特務部武昌分室發給第四五七五號安居證一枚除呈請補發外特此登報聲明作廢　馬用壽啓

社會服務週刊編輯室啟事（一）

社會服務週刊自民國二十九年起每星期二出版第一期定於一月九日問世內容計有法律談話法律質疑常識義務廣告等欄義務廣告以求職徵友尋人互易爲限法律質疑由律師解答概不取費來函請書明本編輯室收爲要

社會服務週刊編輯室啟事（二）

本刊徵求關於醫藥美容烹飪及其他一切日用之常識來稿一經揭載報酬從豐

本報啟事

本報附屬之各週刊自民國二十九年起更改如下：星期日　青年週刊　星期一　戲劇週刊　星期二　社會服務週刊　星期三　教育週刊　星期四　婦女週刊　星期五　國際文化週刊　星期六　體育週刊

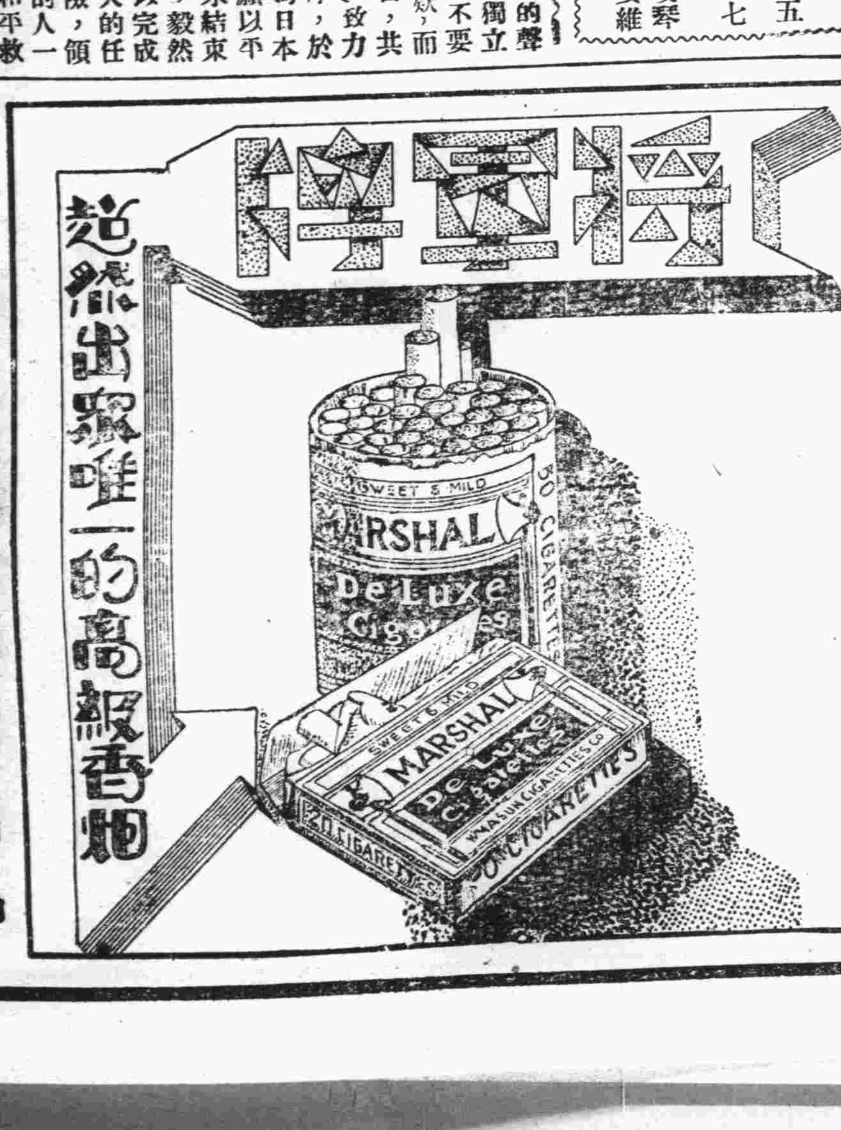

華生煙草公司出品

武漢各工商業今日起開始登記

登記處設立特三中華兩區　商人登記規則摘要分三項

市商會籌委會自開始籌備以來，內部工作莫不積極進行，關於各工商業登記條例，商會組織法及辦事細則等先後呈請市府核准公布施行，茲悉該會為使各工商業早日籌組各業公會俾便領導起見，爰定於今（五）日開始各工商業登記，開特三區設登記所一處於欽一里一號，指派吳佩卿負責主持辦理，中華區設登記所一處於漢正街淮鹽公所內，派由王靜周負責辦理云，茲將商人登記規則摘要如左：（一）商人登記概不收費。（二）登記分左列三種：一，普通業商人登記，（即向會組織各業同業公會之商業），二，單獨業商人登記，（即人數不足成立公會之單獨商業），三，特種業商人登記，（即礦廠，公司及其他政府特許之商業），（三）登記申請書表，隨時向該會登記處領取於三日內填送云

何佩瑢省長昨日召見各廳長

訓示各項政務歷時頗久

何省長，昨（四）日下午二時，召見各廳廳長暨秘書主任，訓話頗久，並令各長官督促職員務須按時到公，對於民財建警各項政務，均分別有所垂示，經一小時餘，各廳長暨秘書主任始各分別退出云

駐漢意國領事歡讌中日各長官

畢氏闡述三國間友誼關係

元月三日駐漢意領事畢傑第博士於該領事館內，歡讌駐漢友邦海陸軍政長官暨本省何省長，本市張市長，意國宗教最高代表之天主教希教主亦參加，首由畢傑第領事致詞，闡述意國與中日兩國之傳統的友誼，日意兩國，一在歐西，一在東亞，素為不道德的破壞主義之共產黨的勁敵。此日意兩國應有永久之諒解與合作者也。致中意友誼的悠久歷史，基於千年之古代文明及文化。義諺有云「北京以東方文化著稱，而意國為西方文化的發源地」，意國以深切同情中日建設之合作，按步成功云。次由何省長，柴山部長，張市長，分別致答詞，賓主始盡歡而散云〇〇〇〇

警察局顧念下情

警士患病免費醫治　函准市立醫院施診

漢口警察局局長王慶萱氏，因鑒於警察服務夏則不避炎暑酷熱，冬則不避雪雨風霜，日夜鵠立街中，指揮行人車輛，巡邏巷道，排解糾紛，清查戶口，本不眠不休之精神，盡除暴安良之責，工作勞苦，迥異尋常，由是感冒風寒，中暑吐瀉，發生疾病，勢所難免，惟警士工餉微薄，平日仰事俯蓄，尚有不敷，一旦發生疾病，醫藥費用，自屬困難，若病中不予醫治，非惟延長痛苦時日，抑亦影響工作效率，公私雙方，胥蒙其弊，王氏視事以來，對於警察應興應革之事，夙夜縈懷，凡屬思慮所及，靡不竭力以赴，俾可下盡職責，上副倚畀，茲為體恤下情起見，特呈請警廳核准，嗣後警察患病，其自願購服中藥者，則擇醫診治，聽其自便，若自願服西藥者，則赴市立醫院，免費診治，至於免費手續，以服裝整齊，由局發給証明通知書，交警繳院者為憑，然後換取免費證，由院施診，該事雖係創舉，而王局長之顧念下情實屬可敬云

武昌東湖難民棚戶大火後　楊靄堂氏親往察勘

災情慘重先行施粥暫維生計　再籌急賑分大小口散發日幣

武漢特別市政府社會局局長楊靄堂氏於本年一月二日接武昌救濟難民委員會辦事處主任沈作鼎函，以武昌東湖療養院難民棚戶，突於上年十二月三十一日午後十二時，因鄰近楊家灣之張姓替目老婦夜半烹茶不慎，失火致燃焚燬等語，楊局長准函後，當日即親身率同囑託福士主事張皋於清晨前往武昌東湖附近一帶視察，計焚去棚戶九百七十七戶，受災男女三千六百九十五名，當此天氣寒冷，該難民等所有衣物食糧，概付一炬，扶老攜幼，無棲身之所，露宿於山坡地溝，號寒啼飢，情形慘重，異常悲惻，當時除商請武昌難民救濟委員會辦事處施粥暫時維持生計外，即至下午五時返局後，將經過情形呈報市政府，請予急賑，小口發日幣二元，大口發日幣四元云

又訊　本月二日中華區森泰店失火事，該局業已派主事李夢庚將各種情形調查清楚，轉報市政府予以救濟云

村婦至漢謀生　夫疑有他迫令同歸

經署判令丁滿回鄉

黃陂婦人袁汪氏，年近三旬，事變以後，以家中田園荒蕪，無法生產，牛衣對泣，無補於事，乃商量丈夫來漢幫傭為生，藉補家用，經人介紹於本市蔡家巷八十六號幇工，因作事勤儉，數月以來，主僕相安，惟袁汪氏徐娘半老，風韻猶存，極為鄰近浮華之徒所爭逐，而袁汪氏素居鬧市，性情習於和婉，衆之寄人籬下，對於追逐者，未便遽然拒絕，因而形跡，啓人懷疑，由是人言嘖嘖，物議紛紜，經親友之聞悉，轉報其夫，袁某得訊，乃於日前由鄉來漢，寄居濟生堂親友處，果見其妻一幅風騷態度，因之狐疑重重，當即迫令同歸，袁汪氏不允，於是夫妻當街滋鬧不休，經警一併帶署訊明前情，判令袁某先歸，袁汪氏於本月份工作期滿，應即辭職返家，雙方聆判，俱無異言結案云

武陽兩處貧民福音

社局辦理小本借貸

市府社會局以所辦小本借貸，自去年七月份始貸款以來，僅限於漢口一處，以致武陽兩區多抱向隅，茲擬於元月份起，在武昌八舖街及積玉橋。漢陽西大街，各設立小本借貸處，以資推廣。業經呈奉市府指令照准。對於貸款辦事處地址，經社會局會同武昌辦公處及警察局派員覓定，武昌方面小本借貸處地址，一為八舖街二十二號，一為積玉橋正街三十號，漢陽聞亦即可覓定，週內即均可分別開始辦公，此誠為武陽兩地貧民新年中可賀之佳音也

今日本地新聞過多，分刊第三第四兩版，希讀者注意。

金牛郵局

△業已恢復開辦

據郵局消息，湖北區內金牛郵局已自二十八年十二月二十日起恢復開辦，惟暫時僅限於寄平常，掛號，快遞，航空信函，明信片，新聞紙，雜誌，貿易契，貨樣及書籍云

和平

每當新年國人初次相見時必定互相祝賀，其祝賀之詞，自必尋取吉利之語，以卜吉兆。以卜彩頭，故古代之宜春帖子。其夫晚近人家門口所貼之春聯，皆由此種心理所形成，即現今名塲間彼此往來之賀年卡片。所書之恭賀新禧，與賀年電報，賀年書信，賀年廣告，亦係「未能免俗，聊復爾爾」之意。今吾於二十九年之元月與閱報諸君初次相晤。其將尋取何種吉利之語，以祝諸君一歲之幸福耶。有之則最適當最幸福。最吉利者。莫如和平二字。考和平二字本為世界人類所一致認為美德者。即中國民衆亦嘗於新年之中以紅紙大書特書「和為貴」「平為福」分貼於廳堂左右，以當座右之銘。自蔣政府輕啓兵端蕭墻釁起。中國民衆，又何嘗不知道佳兵之不祥，和平之足貴。不過都是懾於蔣氏淫威，僅在心裏祈禱和平。咒詛戰爭而已。憶得二十八年之新年元旦日。汪精衛先生主張和平之宣言傳到武漢以後。於是武漢民衆莫不歡欣鼓舞。真有農歌於野，商慶於市。婦孺欣喜於室，行旅距躍於途之景象。蓋以汪先生偉大人格。崇高之地位。素為全國所景仰今以和平二字，召示國人。所謂聲發日觀，衆山響應。陽生泰谷。八表迴春也。今以汪先生一年之努力於和平運動，散佈和平之種子於大地。務和平之芽。開和平之花，結和平之果。直指顧間事。從此化干戈為玉帛。掃厲氣為祥光。中日兩大民族共同攜手向建設東亞之途邁進。誠可預祝也。

菜館類

北京清真　東來順飯店

鄙飯店延聘曾在前清宮御用庖師精製穀席羊味京菜新添涮羊肉火鍋並設燒鴨烤鷄爊水鷄鴨五香醬牛羊肉各色燻醬食品零售部今因天氣寒冷全部裝設西式火爐溫暖清潔誠為冬季宴會之最佳餐廳敬希惠顧無任歡迎　地址中山路水塔對面

新印度中西大酒店

本飯店酬答各顧客之雅意對于中西大菜經濟小酌無不力求精美　豐富榮價亦屬低廉如蒙各界士女光顧無任歡迎之至　地址：特二區三教街三十一號松柏廳內

生生參燕點心店

清燉參燕補品　高尚中西點心　採購歐美爐灶　搜羅道地名產　專門技師製作　實行博利推廣　不欺人請嘗試　用到五天包送　法租界大舞台對面日夜照常營業

雜件類

漢口廣播電台　呼號DJOX　週率一〇一〇千週

昭和十五年　民國廿九年　一月五日播音節目

播送時刻（新鐘）	播音事項	題目或劇目
一，二五	報時	（一時三十分）（日本語）（北京語）
一，三一	晚上節目	（日本語）（北京語）
一，三五	報告新聞	（北京語）
一，四五	唱片	歌曲「人魚公主」
六，三〇	教授日語	（北京語）
六，四〇	唱片	西樂 兔爾遜曲 特斯作 凡林奏 華協曲
七，〇〇	報告新聞	（日本語）
七，一五	唱片	小歌 一之谷 洞曹之船
七，三〇	皇軍將兵之時間	一，今日新聞 二，唱片（詩吟）國破山河在 血染日章旗 三，戰地音信（日本語）（北京語）
七，五九	報時	（八時）（北京語）
八，〇一	報告新聞	（北京語）
八，一五	唱片	京戲「烏龍院」外
八，四〇	佈告	
八，四五	報告新聞	（英語）
八，五五	唱片	[illegible]第四號會長之行進曲
九，三〇	報告新聞	（北京語）
九，四〇	唱片	口琴「雙燕」外
九，五五	預告節目	（北京語）
一〇，〇〇	報告新聞	（北京語）
	唱片	京戲「草船借箭」外
	預告節目	（北京語）

山西一言堂　恒昌皮貨老局　宏昌第一支局

本局設漢數十餘年信譽卓著有口皆碑現屆冬令備貨充足特別減價劃一不二買後不合兩星期內老局支店互相掉換退洋以免惠顧諸君受朦欺也　老局恒昌由黃陂街遷設法租界新新旅館隔壁支店宏昌仍設特三區漢潤里街面新九號

法租界　怡記綢緞衣着商店

綢緞呢絨綫葛布疋粗細皮貨花色美備價目克己定製衣着式樣新穎喜幛壽軸特奬禮券喜慶咸宜承蒙惠顧竭誠歡迎　原址三德里街面　新號遐安里街面

漢口法界　鴻祥綢緞商店

呢絨布疋・婚嫁禮服　時裝衣着・花色獨步　價格特廉・任憑比較　新號偉英里街面　老號德興里下首

鮑先啓又名文秀重要啓事

朱啓作漢川贖家販親手自嘗尾田產主權卜圻界限路四十二號　年後也人不得變賣買當否則訴諸法律特此鄭重聲明

郵票出讓

大批中西郵票廉價出讓來賓參觀時表歡迎　特二區[illegible]青年會郵票社謹啓

照常吸烟◎見烟自厭　三天見效◎十天斷癮　不受痛苦◎永無後患

樂性王道性質和平戒時照常吸烟逐日見烟自厭三天可以見功十天即能戒絕所有體內毒質均由大便排下不傷元氣永不反覆且身體强健不受痛苦對於因病上癮者尤爲相宜戒後不想再嗅烟味更爲特色一元二角

安全戒烟

漢口特二區五族街五十二號北平天安堂

完善丸主治　痔漏　補宮丸主治　白帶

新久痔漏永遠除根　立止白帶一盒痊愈

痔瘡有內痔外痔漏之別大抵皆因體弱受濕大腸淤血操勞過重毒火太盛所致日久則肛門腫痛發生疙瘡濃血潰爛痛苦難忍本堂完善丸主治男女老幼新久內外惡痔無論生管成漏劇痛發癢濃血不止或流黃水等症連服此丸不動手術全憑藥力輕者一盒重者兩盒即能除根淨底消滅無形永不復發萬試萬靈誠痔漏之良藥也每盒定價一元現為優待起見每盒減售五角外埠函購無論多寡均另加寄費二角惟近來假冒甚多購時必須認明天安堂發行庶不致悞

婦女患白帶者甚多至其病源每因子宮濕熱受冷凝聚積血腐淤化為白帶隨時排出並發異臭赤帶崩漏淋漓不止日久失治則頭暈眼昏面黃肌瘦經血不調飲食無味不但百病叢生妨碍子嗣且易轉成癆症危及性命本堂補宮丸大補元陰凡婦女一切惡露不斷赤白帶下等症連服此丸無不立止誠白帶之良藥婦女之福星也每盒定價一元現為優待起見每盒減售五角外埠函購無論多寡均另加寄費二角惟近來假冒甚多購時必須認明天安堂發行庶不致悞

北平天安堂獨家發行　開設北平前門內路西棋盤街門牌十號

延年益壽　補腎丸

下等症連服此丸確保藥到病除當天見效

主治男子腎經虧虛元陽不足老年精衰幼年早婚房事過度誤犯手淫見色滑精甫交早洩夜夢遺精陽萎不舉精神不振神經衰弱頭暈目眩腰痠腿痛五癆七傷諸虛百損或久患淋濁精液缺乏以及婦女經血不調赤白帶效真有延年益壽之功也每盒定價一元特價減售五角

婦女聖藥　調經丸

四肢無力凡婦女一切暗病速服此丸無

主治婦女經血不調赤白帶下趕前錯後行經腹痛經血閉止頭暈牙疼血色不正紫黑淡紅腰腹疼痛腫多惡夢午後燒冷心焦心跳自汗盜汗氣虛血虧癆病咳嗽飲食無味胸膈飽悶子宮寒冷久不孕育房事傷胎兩脅刺痛不痊愈誠婦女之聖藥也每盒定價一元特價減售五角

一盒斷根　淋濁丸

此丸藥力直達膀胱功能殺菌清毒消炎

主治男子淋濁婦女白帶凡不潔傳染以致片白下淋撤尿疼痛精糊尿口久滴不止尿後帶血尿中渾濁小便不利便閉作癢或尿前尿後淋白淋紅淋黃及一切醫藥無效各種急慢淋濁久不治愈則傳染不已妨碍子嗣急服止痛極靈極妥一盒斷根每盒定價一元附送洗藥一瓶

清血妙品　解毒丸

症急服此丸立見功效輕者一盒重者兩盒斷根不發照常生育誠清血之妙品也每盒定價一元

主治花柳傳染楊梅結毒週身疼痛遍體瘡瘍梅毒升喉飲食難咽皮膚潰爛濃瘡腫痛魚口便毒橫痃下疳小便紅腫梅毒入骨陰雨麻癢五淋二濁四肢痠痛手足拘攣伸屈不利行步艱難頭疼耳鳴坐臥不安及各種毒結核

北平天安堂開設前門內路西棋盤街十號　外埠函購另加寄費二角

錦記洋紙油墨公司

▲專售洋紙油墨印刷材料號碼機等品▲

▲地址：漢口法租界公德里二十六號▲

上海帽店　呢帽專家

各帽大便宜二元二五起花樣多顏色齊　總店青年會對門　支店淮鹽公所上首

樂寧片

安神補腦　固精益壽　經售處　亞洲藥房　特三區文華里口

武漢醫院

前清光緒二十八年創立　院長　藤田酒造光　往診　住院　應需　（原漢口同仁醫院改）　新址：特二區四民街五十五號

北平　寶生堂老藥舖

（膏丹丸散飲片膠酒　冬季補品一概俱全）

河北世醫　高省身　每日下午四時在本號應診

參茸衛生丸　參桂鹿茸丸　烏鷄白鳳丸　保赤萬應散　秘製舒肝丸　牛黃清心丸　風寒再造丸　聖藥　關東鹿角膠　養陰清肺膏　安坤贊育丸　牛黃鎮驚丸　乾坤解鬱丸　安宮牛黃丸　活絡丹　如意　參芪膏　黃芪膏　益母膏　萬應定　平安丸　紫雪丹　狗皮膏　虎骨酒

（地址：湖北街老大智門對面智民里口外三號）

今天上演的電影戲劇

上海大戲院

今日開演　在南歐的世界情熱歌手　瓊開普拉主演　惟有今宵　是新年的賀禮　是恢業的貢獻　劇情香艷滑稽偉大　情節曲折亦莊亦諧

每日開演三場　上午十一時開　下午一時開　七時開

票價　樓上七角　樓下五角　幼童三角

地址：特二區兩儀街二〇號

明記新市場（漢口中山路）

有聲對白最新鉅片　冷月詩魂　今日放映　日夜三次　三時　七時　九時　（下期准演）胭脂淚

大舞台平劇：蓋雲樓　雪艷香　筱奎官　趙小樓　張奎元　（雙全班藝員日夜登台）　今天夜戲　七俠五義　四本四十　（廿九日准演四十一本）

三樓漢戲：玲牡丹　陳春芳　牡丹花　雲仙子　邱志奎　（排演拿手好戲）

新舞台楚劇：新秋艷　王春祥　涂慧雲　盧耀卿　周佩芝　（今天夜戲：七本西遊記）

法租界輔堂街　漢口大舞台

挽友情商敦聘武漢名票暨各男女名伶表演傑作

名票青衣花衫　劍影女士　名票青衣花衫　浮生居士　獨唱一做鬚生　劉幼宸

坤伶青衣花衫　鴻芳艷　老生老旦　苗鑫茹　文武全材小生　榮蝶仙

崔幼芬　王小寶　李連雲　白雁秋　王艷芳　沈寄聲　于德海

今天夜戲：斬鄭文　投軍別窰　查頭關　梅龍鎮　上天台　丁山打雁

明天夜戲：五台山　嫦娥奔月　滑油山　二堂審子　女起解　失街亭　空城計

每逢星期日加演日戲：特廳七角　普通一角　先期售票　對號入座

促進和平測驗民意 新聞聯盟徵文揭曉

綜觀各種應徵作品琳瑯滿目 可知和平救國為全民所渴望

武漢新聞聯盟為促進和平運動，推展新政權之樹立，欲廣事宣傳並窺察民意起見，於去歲臘月曾懸賞徵求論文，漫畫，游藝等，應徵者殊為踴躍，徵求期限業已截止，由宣傳局長徐養之氏任審查長，會同大楚報社編輯長張榆芳氏，武漢報社編輯長莊泗川氏，及武漢新聞聯盟幹部並各方面之權威者，從事審查，綜觀各種應徵作品，可知一般民衆對於和平救國，均若大旱之望雲霓，並證明打倒蔣政權之抗日，亦為一般民衆所熱烈企盼者，茲聞定於本月八日午後二時將在武漢青年協會舉行給獎典禮，茲誌徐審查長對各種應徵作品之評語如左：

鼓詞＝道白＝相聲＝評語

鼓詞之類，雖云小道，但語淺意深，為社會一般人最易明瞭之道藝，足以感召人心者，至大且鉅，故深合當世宣傳治化之用，審查此次應徵作品，語句雖近俚俗，然尚能說出蔣共錯謬之差點，及過去民生水火之情形，至於對鼓詞相聲之缺乏腔調譜，以及雋永之趣味，幽默之旨趣，使聆者，不易發生刺激，有所觀感，而鼓詞道白之作品，雖皆極言流離蕩析之苦，但類多平鋪直述，殊少熱烈場面，與建設新中國之闡明，是中採求合作，殆難其選，姑就短中取長，以備抉擇探珠之一助，就此次徵求各項上述之題材，倘能以敏銳深刻之目光，闡維新大道之本旨，出其除緒，見示新聲，庶可紹絕技於前人，收宣傳之實效，敢云月旦，尚冀走茲

漫畫審查評

所得漫畫，概而觀之，成績不甚良，所謂漫畫者，在繪之技法固非「熟」「達」不可，而於稿材及表現，亦非捉住痛烈刺骨或深印民衆腦筋之嶄新主題不為功，而以建設新中國為大題目表現於漫畫，恐非簡單容易之事，入賞作品，雖各有特徵，但其為漫畫，決不能謂為十足十全，退一步思之，眺望世間動靜之客觀性中，非有聰明及明朗之主觀不可，希望此後有教訓吾等之漫畫出現，育成優秀之漫畫，可為建設新中國重要之一部門

論文評述

本聯盟所擬的兩題：（一）論實現大亞細亞主義的方策。（二）打破抗戰救國之迷夢；前者乃積極的建設的，後者乃鬥爭的，消極的。自論理上講來，打破歪曲的抗日理論固先行於大亞細亞主義的實現；可是自方法論上講來，和抗日論者作理論的鬥爭乃大亞細亞主義的實踐過程的一階段。

這麼說來，可見兩題實為二而一，一而二的。應徵諸君選第二題多於第一題，這恐怕因為第一題涵義太廣，在「二千字以內」的限度內，不得發揮盡緻吧！然而間有一二篇佳作，以扼要的論述，處置了這題目。歸納寄稿諸君的意見，實現大亞細亞主義的力策的要點：第一為建設獨立自由的新中國，第二為強化東亞的一體性。然而大亞細亞主義的理想，是在亞洲建立起來王道樂土，所以對外排除歐美的侵略，爭求亞洲諸民族的解放固為當務之急，但為使「亞人治亞」得以建設真正的王道樂土，在對內的關係上，我們亦有不得不深自反省的地方，例如亞洲特有的封建性的超克，「協和」精神的宣揚等等。投稿諸君惟注意對外關係，而忽視了對內關係，不免有美中不足之感。寫第二題的諸君大多評價列强援華這事實太高，所以有千人以「列强苟能積極援華，中國不妨抗戰到底，否則應速締和約」的印象，這種議論依然脫不出歐美依存主義的泥潭。和戰的國策應依民族的需要為轉移，不得放棄自己的立場去遷就列强。在列强的同情之下，阿比西尼亞和波蘭不是已從世界地圖上消逝了嗎？投稿諸君對於中華民族的目前需要，說明尚不充分，汲汲於國際情勢的分析，我們認為不勝遺憾，這次徵文的限期太促，規定的字數太少，可是收穫的美滿，却出於我們意料之外，謹以審查委員之資格，向惠稿諸君致謝

三鎮保甲辦竣

水陸共轄二十二區 保甲長四千五百餘

武漢特別市警察廳，接辦前總監部辦理保甲事宜，對於漢口漢陽兩處保甲，因前迫於功令，且又值市民居住尚未穩固之際，故所編保甲，概屬草率，清查戶口，多與實際情形不符，亟應從事縮編以期健全，而收推行庶民之效，同時鑒於水上帆檣林立，武昌市民復歸日衆，仍應照章着手舉辦，經將縮編辦法，編組程序，提交保甲會議通過，計漢口八區，以署長七人所長一人兼任區長，共轄聯保主任十四名，保長一百九十四名，甲長二千七百三十二名，漢陽計三區，以署長二人所長一人兼任區長，共轄聯保主任七名，保長四十名，甲長四十七名，武昌暫設兩區，（即一五兩署），以署長二人兼任區長，轄聯保主任兩名，保長二十九名，甲長三百四十五名，水上計設九區，以所長九人兼任區長，轄保長二十名，甲長二百二十名，總共聯保主任二十三名，保長二百八十三名，甲長四千二百四十四名，漢口武昌漢陽各區，每區設保甲事務員一人，均經照章分別委任云

體育協會第一期經費 市府核准三千元

三個月內完成兩處體育場

武漢體育協會，自由社會局指導改組並推定社會局長楊藹堂氏，及宣傳局秘書主任葛振華氏，分別担任正副會長以來，對於會務之發展，無不盡力以赴，以期普遍民衆體育，健全國民體魄，使能負起建設東亞新秩序之重大使命，所有該會實施體育方案，早經擬定公佈，至於二十九年一月至三月第一期體育經費，業經市政府核准三千元，聞該會擬將此項經費一部份，籌建六個簡易體育場，第一體育場場址預定在特區內尋覓，第二體育場場址預定在漢景街附近尋覓，並擬在本年三月以前，將該兩個體育場建設完成云

武漢官民 熱烈慶祝新年

團拜·聯歡·贈送 官民歡騰慶祝氣象昇平 影院戲院旅社生意興隆

在去年今日之武漢地方秩序呈紊亂狀態，工商各業尚在休止中，而大好武漢三鎮之繁榮，胥由蔣介石之焦土政策弄得四民顛沛流離，武漢特別市政府成立以後，經過一年來苦心創造，地方治安日趨鞏固，市民相率遄返，各業蓬勃復興氣象，大有一日千里之勢，一般市民在新政治下之活躍，由於甘霖降澤，期待新年之慶祝，尤現歌舞昇平情景，除夕之日，市街萬商雲集街頭巷尾，熱烈異常，親友往返，贈送禮物，琳琅精緻，觸目皆是，是夜除夕家戶門首，懸燈結彩，通宵達旦，照如白晝，法租界向來限時之戒嚴，是夕亦延長通行，其燈紅酒綠之歡顏，巷里可見，歌舞音紱之陶醉，遠處可聞，人間天上，惟有痛度是夕為快感

翌晨各機關團體，一律放假三日，以資慶祝、上午十一時市政府舉行團拜禮，中午假親仁會舉行中日蒞任以上官員歡宴會，鄂省府及參議府，亦於是日上午舉行團拜禮，情況熱烈，各首腦均有懇切訓詞，對屬員慰勉有嘉

全市中日各機關團體門首高搭松枝彩牌，上書「慶祝元旦」四個大字各商店住宅，門首兩旁一律懸燈結彩，中日國旗交叉兩旁，迎風飄揚，鮮艷奪目一般新氣象，充滿全市，友邦機關團體商民住戶，除懸掛國旗，以示慶祝外，門首兩旁並堆有門松，純粹日本風俗，新樣簡單，煞是美觀，門橫結有草編，懸置中央，形狀新奇，一望便知日化點綴，值此新歲之際，一般市民對日本風俗，藉得深刻之賞鑑也

新年中三日之休假，市內各娛樂場所，大受顧客光臨，影院戲院，幾乎預先購票入座，每日各場告滿，大有擁擠不下之勢，法租界旅社營業期常興隆，通宵達旦，竹戰聲徹雲霄，歌舞昇平氣象，實開事變後之創舉云

協興百貨商場 准於十二月十五日正式大開張 各種華洋百貨零躉批發 特別大放盤 由帝主宮分此統一街

鷄絲 伊府熟麵 居家冲食便利 旅行携帶便利 漢口總經理冠生園 法界如壽里口 各食品店均有代售 上海興華製麵公司啓

相命專家 吳鐵嘴相命館 寓東方大旅館二樓三十五號 候談相命二圓憑報減半

漢口法租界 新廈落成歡迎參觀 萬年興記金號 潞安里街面廿一號

林記天津館 本館前在水塔對面開設歷有三十餘年 現為酬答惠顧諸君起見特在新市場斜對面覓得新址特聘名師專辦京津筵席南北大菜異樣麵點掛爐填鴨衛生和菜經濟小吃並應會堂役侍應週到價廉物美不惜犧牲應有盡有無美不備十一月一號開張 本主人謹啓

聘請高級職員 本市某著名團體聘請高級職員一位須有大學程度精通日文或英文年在三十五歲以下應徵者請開明履歷投函本報編輯長室可也

國際週刊 文化週刊 楚風 趣味與娛樂 藝苑 投稿諸君公鑒：十二月份稿費業已揭出，希於即日起攜帶原稿圖章，前來本社會計室領取，為荷。

天津汽車服務社啓事 啓者敝社現整理內幕所有自本月十五號後來往交際省有本社正式收據為憑如有指名騙貨等事蓋不承認此致 同業公鑒 本社主人吳星恆啓

照相材料批發 銀星牌干板 長城印畫紙 一大華洋行 （宣撫用） 民生路三一四號

佈告

為佈告事照得本部所發出之安居證以及通行證已於昭和十五年一月八日起以後逐日順次加蓋凹凸鋼印限定三月三十一日止恐衆未知特此布告

漢口海軍特務部

醫藥類

專門花柳戒烟 一用最新化學血清兩法診治內外婦嬰皮膚各科用血清及理化特效治療痊愈迅速 一保險除根毫無痛苦 醫學士夏紹唐 博濟診所 新遷法租界霞飛將軍街

止咳祛痰景民貝母麵 主治：傷風咳嗽日夜頻咳肺絡發炎枝氣管炎姙婦咳嗽至於小兒諸般咳嗽及小兒百日咳均有奇效 成都人壽堂監製 漢口總代理鄭大有藥房 法租界海壽里 各大藥房均有經售

保兒康（Babys Strnog）嬰孩良藥 安爾神 專治神精衰弱夜眠不安等症 滅絕菌 專治皮膚諸病其效如神 上海仁壽西藥行出品 漢口華美大藥房總經理 地址法租界西貢街一號

普海春中西酒樓 敬啟者本店自去歲開幕以來荷蒙 各界光顧無任感謝茲屆一週年紀念特將房屋大加修葺內部粉刷一新座位寬敞空氣流通陳設精雅招待週到并備喜壽禮堂另聘著名庖師所有各色菜點一律平價以廣招徠而答各界之雅意倘蒙惠顧曷勝歡迎之至 地點後花樓正街 本主人謹啓

[illegible] 歐美食物 洋酒罐頭 西點糖菓 送禮佳品 地址三教街卅一號 特設雅座 隨意小吃 飽餕麵點 味美適口

蜀珍川菜酒家 最高級支那料理 辦理惟一四川菜 新設喜廳壽廳 新聘女子招待 中外筵席 物美價廉 ▲地址▼ 特二區兩儀街十八號 注意 本酒家並無分店。

巴黎川菜社 已於十月十八日開張 歡迎參觀 地址 法租界永貴里口（即鐵路飯店隔壁） 辦理最高尚四川菜 設備幽雅西式化 妙齡女子招待 喜廳◎壽廳 一應俱全 專辦 中外筵席

武漢訓練院代維新政府綏靖部招考水巡練習生通告

一，學額 四百名 二，資格 十七歲以上二十三歲以下之身體強健思想純潔品行端正在初小畢業並具有同等學力者准予報名與考 三，待遇 在校期間每月津貼六元之外膳費鋪蓋衣服等皆由本校供給訓練六個月期滿畢業後充任水巡士二等兵分派艦艇實習月薪十四元 四，報名日期 民國二十九年一月四日至一月十九日截止 五，報名手續 呈繳親筆履歷書一份二寸半身相片二張 六，報名及考試地點 漢口特一區一元路十五號武漢訓練院 七，考試日期及科目 一月二十日上午九時口試並檢查身體 一月二十一日上午九時筆試（初小畢業程度之國文） 八，發榜 一月二十三日 九，入校日期 一月二十五日由教官率領乘輪赴滬入校 十，校址 上海南市龍華路

武漢特別市市政府宣傳局通告

本局對於留聲機唱片之取締業經將取締辦法報登並布告各在案凡在本特別市轄境區內之出售留聲機唱片商店及用戶應先向本局申請檢查准許後方可售用實施以來各商店用戶遵章前來申請檢查者固屬不少但意存觀望者仍屬難免茲規定至二十九年元月底止所有留聲機唱片未經申請檢查者一律不准買賣唱用一經查出定予嚴厲處罰合行通告仰各商店及用戶知悉迅速申請登記幸勿自誤為要

湖北武昌地方法院檢察廳佈告

為佈告事，本院長暨檢察廳長奉令籌備武昌地方法院檢察廳，當經悉心規劃，積極進行，現已籌備就緒，定於本年一月一日正式成立，開始辦公，受理武昌漢陽兩縣民刑訴訟事件及非訟事件，除呈報并分別函令外，合行佈告週知。此佈。

中華民國二十九年一月一日 院長汪培基 廳長魯叅

鄒紫光閣（久益成）記重要聲明

啓者小店在漢開設百有餘年承蒙各界贊許近因筆料來源飛漲現為顧全血本起見擬定自二十九年一月一日起照原價增加三成以維營業並希各界原諒是幸

武漢名人冬賑書畫展覽會引言

竊以武漢地扼衝繁人稱淵藪江山秀美鍾靈傑於墨林文物風流敵聲華於藝苑或擅名家之光素書法鍾王或推近代之丹青畫宗董巨雖吉光片羽亦重兼金而巨幅鴻章更為無價值茲武漢飊新中日提携既切同文之誼遂增化澤之思邇者序屆冰霜民多飢溺目擊漫天風雪衆口嗷嗷毫揮滿紙雲烟中懷切切此同人等所以有武漢名人冬賑書畫展覽會之舉設也所願汎愛在躬風徽繼往固屬雅人之深致抑亦仁者之用心行見琳瑯四壁展開大好河山杼軸萬家化作無邊霖雨是為引

後援者 大陸新報 大楚報社 武漢報館

發起人 柴山部長 左近允部長 張市長 何省長 石議長 雷副議長 花輪總領事

中華二十八年 月 日 武漢名人冬賑書畫展覽會

日期：中華民國二十九年一月二十日（星期六）二十一日（星期日）兩日間

會址：武漢親仁會

武漢特別市難民救濟委員會緊要通告

本會已於十一月三十日宣告結束前發捐冊暨收據尚有十餘份未能收回茲將未繳捐冊及收據號數開列于下 捐冊號數 〇〇五 〇一八 〇四六 〇五〇 二二六 〇〇二 〇三二 〇四八 〇四九 〇六二 〇六九 〇七七 一〇二 一一一 一二一 一四二 一六七 一六八 一七四 二四二 收據號數 自一四八一至一五〇〇 自一八八一至一九〇〇 自二〇四一至二〇六〇 自二一〇一至二一二〇 自二三二一至二三四〇 自二四八一至二五〇〇 自三二四一至三二六〇 自三三四一至三三六〇 自三六八一至三七〇〇 自三七〇一至三七二〇 自三八二一至三八四〇 凡已催外均請於元月十五日以前連同捐款逕送市政府社會局注銷為荷此後各該號捐冊收據概行作廢合併通告

本會總務組啓

武漢特別市總商會籌備委員會定期舉行漢口區商人總登記通告

查本會奉令成立亟應舉行漢口區全市商人總登記以期健全商人團體之組織茲定期自二十九年元月五日起在本市特三區及中華區設立登記處二所開始辦理商人登記事宜除呈報并通告全市商人周知外合亟登報公告凡我全市商人應即迅向本會登記處依照左記規定申請登記由本會審定發給登記證書並分別組織同業公會藉以增高商人地位而維護法定權益特此通告 商人登記規則摘要於左（一）商人登記概不收費（二）登記分左列三種1.普通業商人登記（即前曾組織各業同業公會之商業）2.單獨業商人登記（即人數不足成立公會之單獨商業）3.特種業商人登記（即鑛廠公司及其他政府特許之商業）（三）登記申請書表隨時向本會登記處領取於三日內填送（四）本會第一登記處設在漢口特三區揚子街欽一里一號 第二登記處設在漢口中華區漢正街淮鹽公所內

遺失聲明

鄙人於日昨乘坐公共汽車遺失皮夾一個內有證字第二七七六號暨字第二六號身份證明書一紙及拳銃携行許可證一紙謝亦鄒牙質圖章一顆除呈請補發外特此登報明作廢

謝亦鄒啓